

JCI Daily Data

02-December		7,046.99
Change (dtd/ytd)	-0.95%	-3.10%
Volume (bn/shares)		18.40
Value (tn IDR)		10.66
Net Buy (Sell, bn IDR)		(1,280)

Global Economy

Indicator	Last (%)	Prev (%)
US Real GDP (YoY)	3.0	2.9
US Inflation Rate (YoY)	2.6	2.4
US FFR	4.75	5.00
Ind Real GDP (YoY)	4.95	5.05
Ind Inflation rate (YoY)	1.55	1.71
BI 7-day repo rate	6.00	6.00

Global Indices

Index	Last	Daily (%)	YTD (%)
Dow Jones	44,782.0	-0.29	18.82
S&P 500	6,047.2	0.24	26.78
Nasdaq	19,403.6	0.96	29.26
FTSE 100	8,312.9	0.31	7.50
Nikkei	38,513.0	0.80	15.09
HangSeng	19,550.3	0.65	14.68
Shanghai	3,364.0	1.13	13.08
KOSPI	2,460.1	0.17	-7.35

FX

Currency	Last	Daily (%)	YTD (%)
USD/IDR	15,905	0.31	3.34
EUR/USD	1.050	-0.70	-4.86
GBP/USD	1.266	-0.62	-0.58
USD/JPY	149.52	-0.15	6.01

Government Bonds 10Y

Bonds	Last	Daily (bps)	YTD (bps)
Indonesia	6.885	3.70	40.30
US	4.194	1.70	32.80
UK	4.210	-3.45	67.05
Japan	1.065	2.10	44.90

Commodities

Commodity	Last	Daily (%)	YTD (%)
Crude oil (USD/bbl)	68.2	0.28	-4.83
Gold (USD/Onc)	2,666.8	-0.53	28.72
Nickel (USD/Ton)	15,758.0	-1.56	-5.09
CPO (MYR/Ton)	5,217.0	-0.40	40.20
Tin (USD/Mtr Ton)	28,913.0	0.00	13.76
Coal (USD/Ton)	136.1	-3.85	-7.07

Avg. Deposit Rate

Bank	1M (%)	3M (%)
HIMBARA	2.75	3.00
Bank Swasta	3.75	4.00
BPD	2.50	2.60

To keep you updated with our Daily Market Update reports, please scan the QR code below



Key Points:

- IHSG melemah -0.95% ke level 7,046.99
- Imbal hasil SBN naik +1.3600bps
- Nilai USDIDR terdepresiasi di level 15,905.
- Inflasi November Indonesia berada di Level 1,55%. Serta, PMI manufaktur ISM US mengalahkan ekspektasi.

IHSG ditutup melemah pada perdagangan hari Senin (02/12) sebesar -0.95% di level 7,046, terus menunjukkan tren pelemahan. Pergerakan IHSG melemah sejalan dengan investor asing yang membukukan *net sell* sebesar IDR1.28 triliun atau *net buy* (ytd) menyusut menjadi IDR20.29 triliun. Sembilan dari sebelas besar sektor mengalami kemerosotan dengan penurunan terdalam pada perdagangan hari kemarin adalah sektor energi (-2.69%) disusul sektor keuangan serta sektor kesehatan masing-masing sebesar -1.37% dan -1.19%.

Sementara itu, indeks ICBI tercatat turun tipis -0.09% pada perdagangan hari Senin (02/12). Sedangkan, untuk pergerakan nilai tukar rupiah terhadap dollar US ditutup terapresiasi 0.31% di level Rp15,905 per dollar US.

Market Comment:

Pada perdagangan hari ini akan dibayangi oleh sentiment global dan sentiment dalam negeri diantara ISM manufaktur US mengalahkan consensus pasar hal ini menunjukkan kontraksi yang lebih lembut dalam sektor manufaktur. Serta, dari dalam negeri data inflasi RI belum dapat mendongkrak kenaikan IHSG dan pergerakan nilai tukar rupiah masih menjadi katalis penggerak pasar. Kami memproyeksikan pergerakan aset-aset investasi pada hari ini akan bergerak mixed dengan potensi menguat terbatas. Kami memperoyeksikan IHSG akan bergerak pada range 7.050 – 7.250 dan untuk Indo 10Y Bond Yield akan bergerak di range 6.8 – 6.9.

Macroeconomics Updates

PMI Manufaktur ISM Mengalahkan Ekspektasi. PMI Manufaktur ISM untuk AS meningkat menjadi 48,4 pada November 2024 dari 46,5 pada Oktober, mengalahkan perkiraan 47,5. Angka tersebut menunjukkan kontraksi yang lebih lembut di sektor manufaktur. Pesanan baru *rebound* setelah tujuh bulan kontraksi (50,4 vs 47,1), produksi (46,8 vs 46,2), ketenagakerjaan (48,1 vs 44,4) dan persediaan (48,1 vs 42,6) mengalami kontraksi yang lebih sedikit. Selain itu, tekanan harga mereda (50,3 vs 54,8) dan indeks pengiriman pemasok mengindikasikan pengiriman yang lebih cepat (48,7 vs 52). Ketua Komite Survei Bisnis Manufaktur ISM, Timothy Fiore mengatakan Permintaan masih lemah, karena perusahaan mempersiapkan rencana untuk tahun 2025 dengan keuntungan dari berakhirnya siklus pemilu. (Trading Economics)

Inflasi Indonesia Berada di Level 1,55%. Tingkat inflasi tahunan Indonesia turun menjadi 1,55% pada November 2024 dari 1,71% pada bulan sebelumnya, menandai level terendah sejak Juli 2021 tetapi sedikit melebihi perkiraan pasar sebesar 1,5%. Hasil terbaru ini masih berada dalam kisaran target bank sentral sebesar 1,5 hingga 3,5%. Tingkat inflasi inti mencapai level tertinggi dalam 16 bulan terakhir di level 2,26%. Secara bulanan, CPI naik 0,30% kenaikan terbesar dalam delapan bulan terakhir. (Trading Economics)

Penjualan Ritel UK Turun Tak Terduga di Bulan November. Penjualan ritel di UK turun 3,4% pada basis *like-for-like* pada November 2024, membalikkan pertumbuhan empat bulan berturut-turut dan jauh dari ekspektasi pasar untuk kenaikan 0,7%. Helen Dickinson, Kepala Eksekutif Konsorsium Ritel UK mengaitkan penurunan tersebut dengan kombinasi beberapa faktor, termasuk Black Friday yang berlangsung lebih lambat dari biasanya dan lemahnya kepercayaan konsumen. Gangguan Badai Bert menjelang akhir bulan semakin memperburuk situasi, terutama di kota-kota di bagian utara. (Trading Economics)

Tingkat Pengangguran Kawasan Euro Bertahan di Rekor Terendah 6,3%. Tingkat pengangguran di Kawasan Euro berada di level terendah sepanjang masa di 6,3% pada bulan Oktober 2024, tidak berubah dari bulan September dan sejalan dengan perkiraan pasar. Jumlah individu yang menganggur turun 3 ribu dari bulan sebelumnya menjadi 10,841 juta. (Trading Economics)

Corporate Actions

Bumi Resources (BUMI) Cetak Laba Bersih Rp1,86 Triliun Kuartal III/2024. PT Bumi Resources Tbk. (BUMI) menyampaikan laporan keuangan yang berakhir September 2024. BUMI mencetak lonjakan laba bersih hingga 110,88% menjadi USD122,8 juta, atau setara Rp1,86 triliun (kurs Jisdor Rp15.144 per dolar AS). Berdasarkan laporan keuangannya, BUMI mencetak pendapatan sebesar USD926,8 juta atau setara Rp14,03 triliun sampai akhir September 2024. Pendapatan ini tercatat turun dari periode yang sama tahun sebelumnya sebesar USD1,17 miliar. Pendapatan ini didorong oleh penjualan ekspor batu bara ke pihak ketiga sebesar USD530,9 juta, dan penjualan lokal batu bara sebesar USD287,4 juta. Apabila ditotal, penjualan batu bara BUMI mencapai USD818,4 juta selama periode 9 bulan 2024. (Bisnis Indonesia)

Sigma Energy (SICO) Beberkan Target 2025 & Dividen Final. PT Sigma Energy Compressindo Tbk (SICO) membeberkan mengenai besaran target kinerja perseroan pada 2025 dan rencana SICO untuk membagikan dividen final pada tahun buku 2024. Direktur SICO Prayoga Wisudharma menyampaikan, perseroan menargetkan pendapatan pada tahun buku 2025 tumbuh meyakinkan dengan kenaikan sebesar 12% menjadi Rp 119,8 dibanding tahun buku 2024 yang sebesar Rp 107,26 miliar dan EBITDA meningkat sebesar 7% menjadi Rp 15,9 miliar. Target tersebut akan perseroan kejar dengan cara menggenjot utilisasi *compressor fleet* dari semula 69% menjadi 83%. Selain itu, Prayoga menyebut, SICO juga akan memperkenalkan mini gas compressor dengan penggerak motor listrik yang dapat meningkatkan operasi, efisiensi sekaligus menekan emisi karbon. Dalam kesempatan yang sama, Presiden Direktur SICO Benny mengungkapkan, manajemen SICO berencana membagikan dividen final pada tahun buku 2024. Rencana tersebut paralel dengan keyakinan perseroan terhadap kinerja pada tahun ini. (Investor Daily)

Figure 1. JCI vs Cummulative Net Buy (Sell) 1yr Foreign Inv

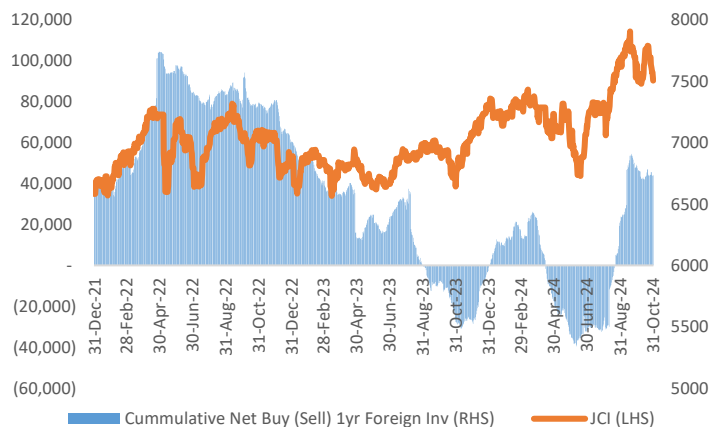

Source: BI; Investing; Infovesta; PLI Research

Figure 2. Sectors Movement

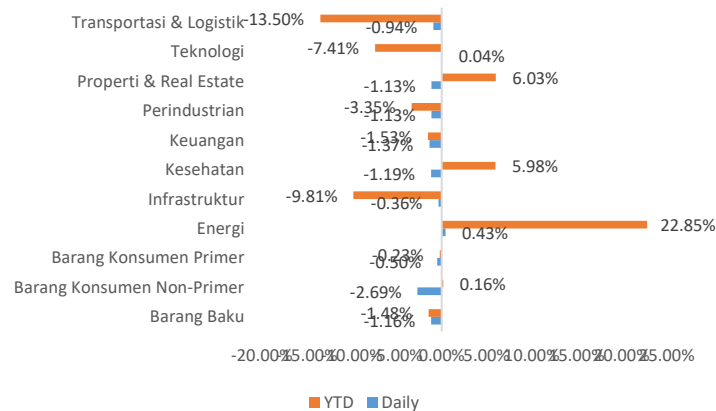

Source: BI; Investing; Infovesta; PLI Research

Figure 3. JCI vs Govt. Bonds 10yr Yield

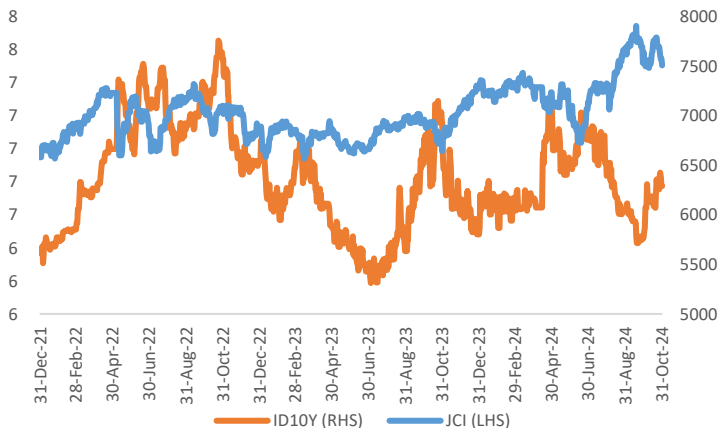

Source: Investing; PLI Research

Figure 4. Spread Govt Bonds Yield 10yr Indo vs US

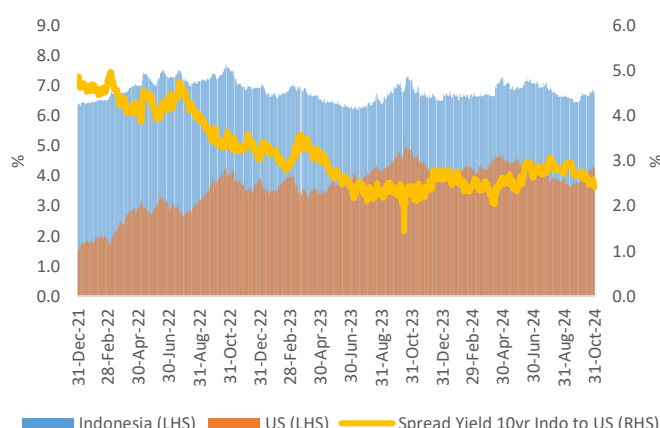

Source: Investing; PLI Research

Figure 5. Indonesia Govt. Bonds Yield by Tenor (Daily)

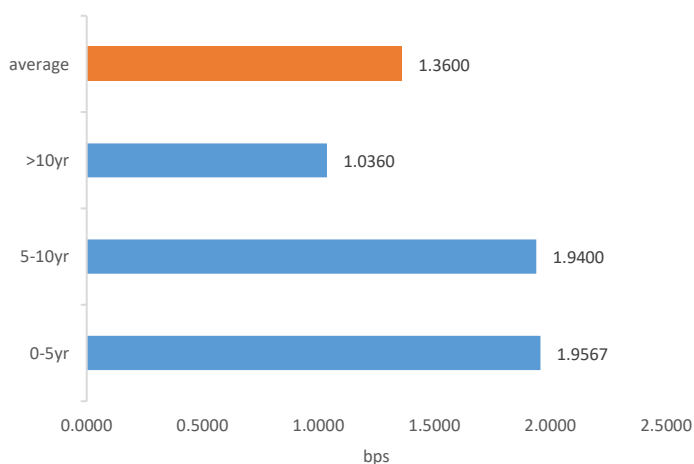

Source: IBPA; PLI Research

Figure 6. Indonesia Govt. Bonds Yield Curve

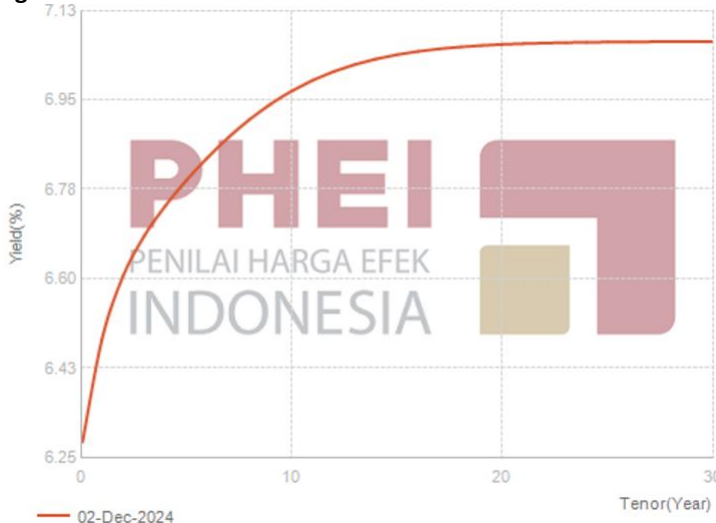

Source: IBPA; PLI Research

Figure 7. Spread Bonds Yield 10Yr Indo vs BI-7DRR

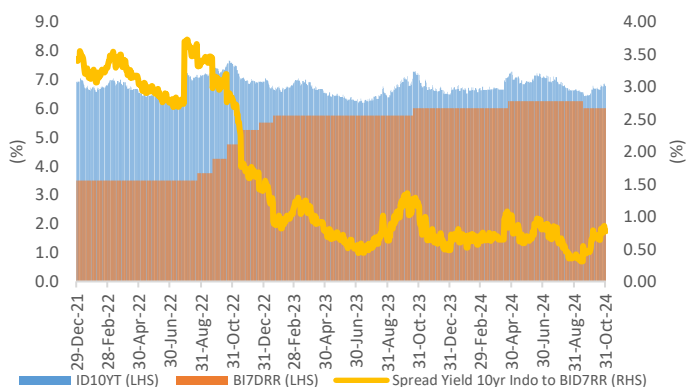

Source: Infovesta; PLI Research

Figure 8. Spread Bonds Yield 10Yr US vs FRR

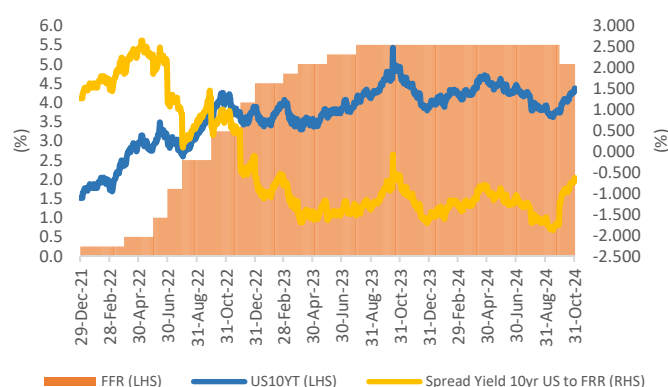

Source: Infovesta; PLI Research

Figure 9. Top 10 Gainers

No	Ticker	Last	Prev.	Change(%)
1	FUJI	270	200	35.00
2	INPS	185	147	25.85
3	FUTR	167	135	23.70
4	BABY	392	324	20.99
5	LMPI	157	135	16.30
6	SRTG	2,390	2,120	12.74
7	ENAK	560	500	12.00
8	ADRO	2,310	2,080	11.06
9	SGER	444	400	11.00
10	PTRO	21,875	19,725	10.90

Source: IDX; PLI Research

Figure 10. Top 10 Losers

No	Ticker	Last	Prev.	Change(%)
1	VISI	177	236	-25.00
2	TRON	104	138	-24.64
3	CITY	126	160	-21.25
4	ASBI	545	680	-19.85
5	SSMS	1,020	1,265	-19.37
6	BRNA	720	870	-17.24
7	SSTM	150	181	-17.13
8	TOSK	71	84	-15.48
9	VOKS	276	324	-14.81
10	KONI	1,400	1,600	-12.50

Source: IDX; PLI Research

Figure 11. Top Trading Value

No	Ticker	Value	(%)
1	BBRI	1,688	15.82
2	ADRO	1,175	11.01
3	BBCA	1,019	9.55
4	BMRI	797	7.47
5	BRMS	367	3.44
6	BBNI	270	2.53
7	GOTO	241	2.26
8	ASII	236	2.21
9	PTRO	200	1.88
10	BUMI	198	1.86

Source: IDX; PLI Research

Figure 12. Top Trading Frequency

No	Ticker	Freq.	(%)
1	BABY	224,577	15.60
2	BBRI	85,759	5.96
3	ADRO	76,763	5.33
4	PMMP	46,924	3.26
5	BBCA	44,381	3.08
6	BMRI	27,459	1.91
7	BRMS	25,329	1.76
8	BTEK	25,327	1.76
9	JIHD	20,964	1.46
10	PSAB	20,805	1.45

Source: IDX; PLI Research

Figure 13. Government Bonds Benchmark Rates

Benchmark Series	Maturity	Today		Last Week		Last Month	
		Yield (%)	Price (%)	Yield (%)	Price (%)	Yield (%)	Price (%)
FR0101	04/15/29	6.7612	100.4131	6.7472	100.4684	6.6803	100.7345
FR0100	02/15/34	6.8603	98.4000	6.8763	98.2909	6.7698	99.0000
FR0098	06/15/38	6.9870	101.1914	7.0146	100.9500	6.9795	101.2550
FR0097	06/15/43	7.0666	100.5938	7.0465	100.8000	7.0106	101.1688

Source: IBPA; PLI Research

Figure 14. Corporate Bonds – Sectoral Yield Curve

Tenor	IGS	SOE				Non SOE			
		AAA	AA	A	BBB	AAA	AA	A	BBB
0.08	6.2804	6.3684	6.7722	7.2914	8.7371	6.3955	6.8391	7.3534	8.8219
1	6.4810	6.7267	7.0623	8.3449	9.7813	6.7767	7.1491	8.4419	9.8766
2	6.6044	6.9184	7.2636	8.7765	10.3317	6.9708	7.3644	8.8766	10.4207
3	6.6829	7.0429	7.4259	9.0742	10.7055	7.1065	7.5283	9.1647	10.8030
4	6.7420	7.1559	7.5779	9.3453	11.0108	7.2376	7.6748	9.4267	11.1189
5	6.7920	7.2702	7.7234	9.5779	11.2591	7.3689	7.8130	9.6542	11.3712
6	6.8365	7.3833	7.8583	9.7586	11.4502	7.4928	7.9428	9.8332	11.5592
7	6.8762	7.4896	7.9786	9.8880	11.5894	7.6024	8.0615	9.9630	11.6908
8	6.9113	7.5848	8.0818	9.9752	11.6860	7.6941	8.1669	10.0515	11.7786
9	6.9415	7.6664	8.1677	10.0314	11.7506	7.7676	8.2579	10.1091	11.8347
10	6.9670	7.7342	8.2372	10.0664	11.7925	7.8245	8.3344	10.1452	11.8696

Source: IBPA; PLI Research

Figure 15. Economic Calendar

Date	Country	Event	Period	Previous	Consensus
12/3/2024	US	JOLTs Job Openings	October	7.443M	7.48M
12/3/2024	GB	BRC Retail Sales Monitor YoY	November	0.3%	0.7%
12/3/2024	US	Fed William Speech	November	-	-
12/3/2024	KR	Inflation Rate YoY	November	1.3%	1.7%

Source: Trading Economics; PLI Research

Investment Research Team

Gilang Pradiyo
VP Investment

Suryani Salim
DH Investment Research

Toga Yasin Panjaitan
Spv Investment Research

Marliana Aprilia
Investment Research

PT Perta Life Insurance

Taman Sari Parama Boutique Office. Lt 10-12
Jl. K.H. Wahid Hasyim No.84-86 Menteng Kota Jakarta Pusat 10340

Disclaimer

Laporan penelitian ini diterbitkan oleh PT Perta Life Insurance. Ini tidak boleh direproduksi atau didistribusikan lebih lanjut atau diterbitkan, secara keseluruhan atau sebagian, untuk tujuan apapun. PT Perta Life Insurance mendasarkan dokumen ini pada informasi yang diperoleh dari sumber yang diyakini dapat dipercaya tetapi belum diverifikasi secara independen; PT Perta Life Insurance tidak memberikan jaminan, pernyataan atau jaminan dan tidak bertanggung jawab atas keakuratan atau kelengkapannya. Ekspresi pendapat di sini adalah milik departemen *Investment Research* saja dan dapat berubah tanpa pemberitahuan. Dokumen ini tidak dan tidak boleh ditafsirkan sebagai penawaran atau ajakan untuk membeli atau berlangganan atau menjual investasi apapun.