

## JCI Daily Data

03-December		7,196.02
Change (dtd/ytd)	2.11%	-1.06%
Volume (bn/shares)		20.08
Value (tn IDR)		12.72
Net Buy (Sell, bn IDR)		(2,080)

## Global Economy

Indicator	Last (%)	Prev (%)
US Real GDP (YoY)	3.0	2.9
US Inflation Rate (YoY)	2.6	2.4
US FFR	4.75	5.00
Ind Real GDP (YoY)	4.95	5.05
Ind Inflation rate (YoY)	1.55	1.71
BI 7-day repo rate	6.00	6.00

## Global Indices

Index	Last	Daily (%)	YTD (%)
Dow Jones	44,705.5	-0.17	18.62
S&P 500	6,049.9	0.05	26.84
Nasdaq	19,478.9	0.39	29.76
FTSE 100	8,359.4	0.56	8.10
Nikkei	39,248.9	1.91	17.29
HangSeng	19,746.3	1.00	15.83
Shanghai	3,378.8	0.44	13.58
KOSPI	2,498.5	1.56	-5.90

## FX

Currency	Last	Daily (%)	YTD (%)
USD/IDR	15,950	0.28	3.63
EUR/USD	1.051	0.09	-4.77
GBP/USD	1.267	0.13	-0.46
USD/JPY	149.62	0.07	6.08

## Government Bonds 10Y

Bonds	Last	Daily (bps)	YTD (bps)
Indonesia	6.870	-1.50	38.80
US	4.242	4.80	37.60
UK	4.242	3.25	70.30
Japan	1.067	0.20	45.10

## Commodities

Commodity	Last	Daily (%)	YTD (%)
Crude oil (USD/bbl)	70.0	2.63	-2.33
Gold (USD/Onc)	2,664.7	-0.08	28.62
Nickel (USD/Ton)	16,095.0	2.14	-3.06
CPO (MYR/Ton)	5,076.0	-2.70	36.41
Tin (USD/Mtr Ton)	28,573.0	0.00	12.43
Coal (USD/Ton)	135.2	-0.66	-7.68

## Avg. Deposit Rate

Bank	1M (%)	3M (%)
HIMBARA	2.75	3.00
Bank Swasta	3.75	4.00
BPD	2.50	2.60

To keep you updated with our Daily Market Update reports, please scan the QR code below



## Key Points:

- IHSG menguat +2.11% ke level 7,196.02
- Imbal hasil SBN turun -0.1939bps
- Nilai USDIDR terdepresiasi di level 15,950.
- Penambahan data tenaga kerja (JOLTS) AS naik lebih besar dari perkiraan. Serta, pertumbuhan Caixin Service PMI China di bawah ekspektasi.

IHSG ditutup menguat pada perdagangan hari Selasa (03/12) sebesar +2.11% di level 7,196, berhasil *rebound* dan menunjukkan tren penguatan setelah melemah selama empat hari berturut-turut. Pergerakan IHSG menguat sejalan dengan investor asing yang membukukan *net buy* sebesar IDR2.08 triliun atau *net buy* (ytd) tumbuh menjadi IDR22.37 triliun. Sepuluh dari sebelas sektor mengalami kenaikan yang cukup signifikan dengan kenaikan tertinggi pada perdagangan hari kemarin adalah sektor teknologi (+3.18%) disusul sektor keuangan serta sektor energi masing-masing sebesar +1.55% dan +1.24%.

Sementara itu, indeks ICBI tercatat naik tipis +0.02% pada perdagangan hari Selasa (03/12). Sedangkan, untuk pergerakan nilai tukar rupiah terhadap dollar US ditutup terdepresiasi 0.28% di level Rp15,950 per dollar US.

## Market Comment:

*Pada perdagangan hari ini akan dibayangi oleh sentiment global dimana para pelaku pasar sudah memasang ekspektasi The Fed akan melakukan pemangkasan suku bunga sebesar 25bps pada FOMC Desember sementara itu rilis lowongan pekerjaan AS (JOLTS) berada diatas consensus hal ini dapat mempengaruhi arah kebijakan The Fed. Kami memproyeksikan pergerakan aset-aset investasi pada hari ini akan bergerak mixed dengan potensi menguat terbatas. Kami memperoyeksikan IHSG akan bergerak pada range 7.050 – 7.250 dan untuk Indo 10Y Bond Yield akan bergerak di range 6.8 – 6.9.*

## Macroeconomics Updates

**Lowongan Kerja AS Naik Lebih Besar Dari Perkiraan.** Jumlah lowongan pekerjaan meningkat 372.000 menjadi 7,744 juta pada Oktober 2024 dari 7,372 juta yang direvisi turun pada September dan di atas ekspektasi pasar sebesar 7,48 juta. Lowongan pekerjaan meningkat di layanan profesional dan bisnis (+209.000), layanan akomodasi dan makanan (+162.000), serta informasi (+87.000) tetapi menurun di pemerintah federal (-26.000). Sementara itu, jumlah perekrutan dan total pemutusan hubungan kerja tidak banyak berubah yaitu 5,3 juta. (Trading Economics)

**Indeks Optimisme Ekonomi AS Naik ke Level Tertinggi 40 Bulan.** Indeks Optimisme Ekonomi RealClearMarkets/TIPP di AS meningkat 0,8 poin menjadi 54 pada Desember 2024, tertinggi sejak Agustus 2021 dan sedikit di bawah perkiraan pasar sebesar 54,1. Indeks melanjutkan tren kenaikannya di bulan Desember, setelah kembalinya Donald Trump yang bersejarah sebagai Presiden ke-47. Indeks RCM/TIPP Confidence in Federal Economic Policies, yang mengukur persepsi efektivitas kebijakan ekonomi pemerintah, naik menjadi 47,7 di bulan ini dari 42,7 di bulan November, menandai kenaikan sebesar 11,7%. Pada saat yang sama, Prospek Ekonomi Enam Bulan, yang mengukur bagaimana konsumen memandang prospek ekonomi dalam enam bulan ke depan, turun sedikit menjadi 55,6 di bulan Desember dari 55,9 sebelumnya. (Trading Economics)

**Pertumbuhan Layanan China di Bawah Perkiraan.** PMI Layanan Umum Caixin China turun menjadi 51,5 pada November 2024, turun dari level tertinggi tiga bulan di bulan Oktober di 52,0 dan di bawah perkiraan pasar di 52,5. Pembacaan terbaru mencerminkan moderasi dalam pertumbuhan bisnis baru dan penjualan luar negeri. Sementara itu, lapangan kerja meningkat selama tiga bulan berturut-turut, meskipun hanya sedikit, dengan backlog pekerjaan yang meningkat secara fraksional. Di sisi biaya, harga-harga input naik sedikit karena gaji yang lebih tinggi, meskipun tingkat inflasi turun ke level terendah dalam 53 bulan terakhir. Harga output turun selama tiga bulan berturut-turut di tengah persaingan yang semakin ketat. Terakhir, kepercayaan bisnis meningkat ke level tertinggi dalam tujuh bulan terakhir, didorong oleh harapan bahwa kondisi ekonomi yang lebih baik dan dukungan kebijakan pemerintah dapat meningkatkan penjualan. (Trading Economics)

## Corporate Actions

**BREN Tebar Dividen Rp506,15 Miliar.** PT Barito Renewables Energy Tbk. (BREN) bakal membagikan dividen interim senilai total Rp506,15 miliar. Melansir keterbukaan informasi di Bursa Efek Indonesia (BEI), manajemen BREN menyebutkan bahwa pembagian dividen interim merupakan hasil keputusan sirkuler dewan komisaris atas keputusan direksi perseroan pada 2 Desember 2024. Manajemen menyatakan dividen interim akan dibayarkan kepada investor yang namanya tercatat dalam daftar pemegang saham perseroan pada 13 Desember 2024. Adapun pembayaran dividen akan berlangsung pada 20 Desember. BREN tercatat membukukan laba periode berjalan yang diatribusikan kepada pemilik entitas induk sebesar USD86,06 juta per kuartal III/2024. Jumlah ini naik 1,88% dari tahun lalu yang meraih laba USD84,47 juta. Meski demikian, kinerja pendapatan BREN mengalami penurunan 0,89% yoy dari USD445,27 juta menjadi Rp441,29 juta sepanjang Januari-September 2024. (Bisnis Indonesia)

**UNVR Akan Bagikan Dividen.** PT Unilever Indonesia Tbk (UNVR) siap membagikan dividen interim tahun buku 2024 senilai total Rp1,56 triliun atau Rp41/saham. *Cum* dividen Unilever Indonesia (UNVR) di pasar reguler dan pasar negosiasi jatuh pada hari ini, 4 Desember 2024. *Cum* dividen adalah tanggal terakhir investor dapat membeli saham tertentu untuk mencatatkan diri sebagai investor yang berhak menerima dividen. Daftar pemegang saham yang berhak atas dividen Unilever pada 6 Desember. Kemudian pembayaran dividen di 19 Desember 2024. (Investor Daily)

**Tower Bersama (TBIG) Tebar Dividen Interim Rp25 per Saham.** PT Tower Bersama Infrastructure Tbk. (TBIG) menyampaikan akan membagikan dividen interim ke pemegang sahamnya sebesar Rp25 per saham. TBIG menjadwalkan *cum* dividen pada 11 Desember 2024. Chief Financial Officer/Corporate Secretary TBIG Helmy Yusman Santoso menuturkan berdasarkan keputusan direksi yang telah disetujui dewan komisaris pada 3 Desember 2024, TBIG akan melaksanakan pembagian tunai dividen interim untuk tahun buku 2024 sebesar Rp25 per saham. Jadwal *cum* dividen di pasar reguler dan negosiasi adalah pada 11 Desember 2024 an pembayaran dividen interim akan dilakukan TBIG pada 27 Desember 2024. (Bisnis Indonesia)

**Figure 1. JCI vs Cummulative Net Buy (Sell) 1yr Foreign Inv**

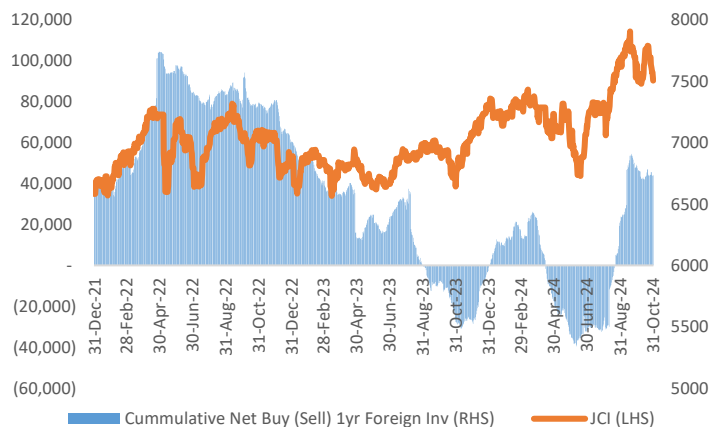

Source: BI; Investing; Infovesta; PLI Research

**Figure 2. Sectors Movement**

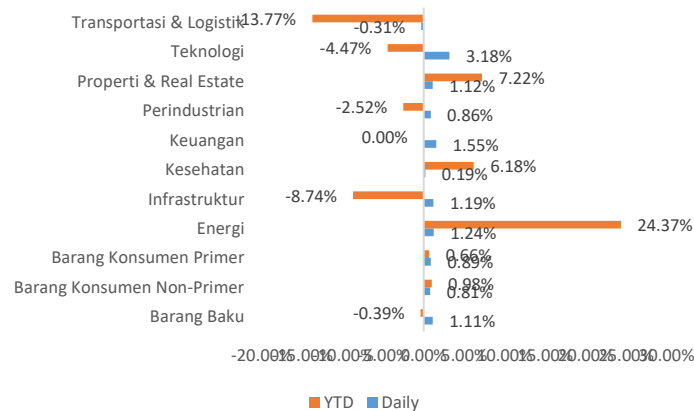

Source: BI; Investing; Infovesta; PLI Research

**Figure 3. JCI vs Govt. Bonds 10yr Yield**

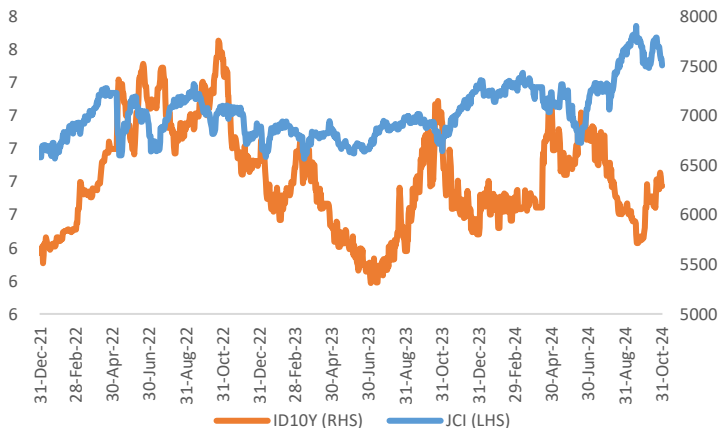

Source: Investing; PLI Research

**Figure 4. Spread Govt Bonds Yield 10yr Indo vs US**

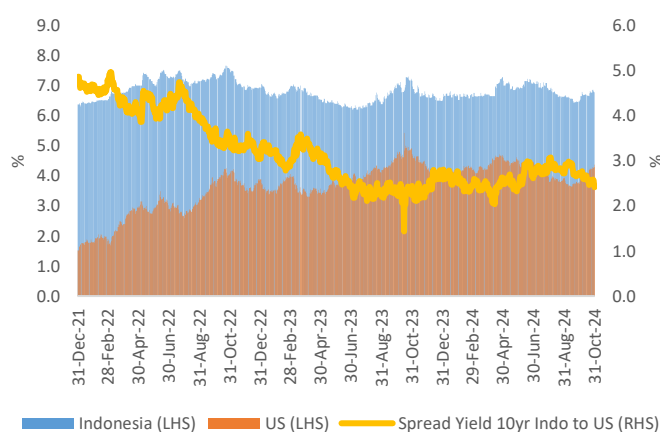

Source: Investing; PLI Research

**Figure 5. Indonesia Govt. Bonds Yield by Tenor (Daily)**

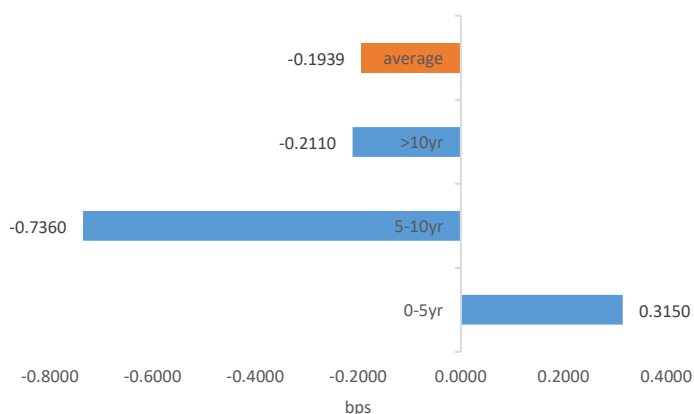

Source: IBPA; PLI Research

**Figure 6. Indonesia Govt. Bonds Yield Curve**

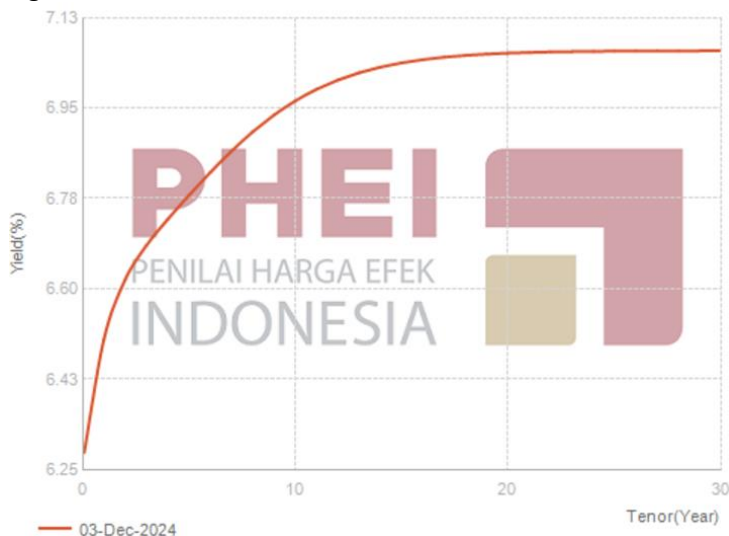

Source: IBPA; PLI Research

**Figure 7. Spread Bonds Yield 10Yr Indo vs BI-7DRR**

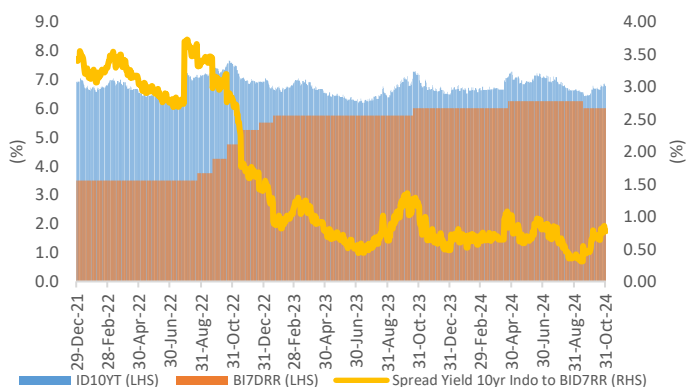

Source: Infovesta; PLI Research

**Figure 8. Spread Bonds Yield 10Yr US vs FRR**

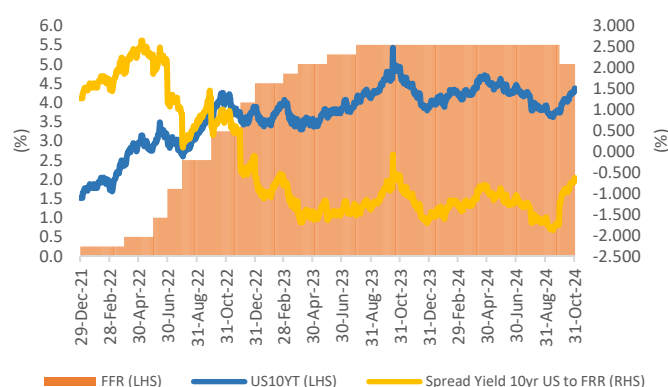

Source: Infovesta; PLI Research

**Figure 9. Top 10 Gainers**

No	Ticker	Last	Prev.	Change(%)
1	TRON	137	104	31.73
2	DOSS	290	232	25.00
3	RIGS	825	660	25.00
4	BOAT	262	210	24.76
5	FUJI	336	270	24.44
6	NAIK	262	220	19.09
7	INTD	234	198	18.18
8	LMPI	177	157	12.74
9	AKSI	400	360	11.11
10	DPUM	77	70	10.00

Source: IDX; PLI Research

**Figure 10. Top 10 Losers**

No	Ticker	Last	Prev.	Change(%)
1	JIHD	2,010	2,450	-17.96
2	SAPX	2,660	3,150	-15.56
3	BABY	340	392	-13.27
4	INPS	161	185	-12.97
5	HUMI	50	56	-10.71
6	KONI	1,250	1,400	-10.71
7	HALO	52	58	-10.34
8	SSTM	135	150	-10.00
9	SICO	109	119	-8.40
10	POLU	1,215	1,315	-7.60

Source: IDX; PLI Research

**Figure 11. Top Trading Value**

No	Ticker	Value	(%)
1	BBRI	1,757	13.81
2	BBCA	1,697	13.33
3	FILM	1,287	10.11
4	BMRI	697	5.48
5	ADRO	620	4.87
6	TLKM	537	4.22
7	GOTO	397	3.12
8	BBNI	295	2.32
9	ASII	240	1.88
10	BUMI	164	1.29

Source: IDX; PLI Research

**Figure 12. Top Trading Frequency**

No	Ticker	Freq.	(%)
1	PSAB	46,076	3.96
2	ADRO	44,793	3.85
3	BBRI	40,315	3.47
4	BSBK	32,497	2.80
5	AWAN	32,053	2.76
6	BABY	38,549	2.46
7	GOTO	28,385	2.44
8	BTEK	27,039	2.33
9	BBCA	23,936	2.06
10	TLKM	23,117	1.99

Source: IDX; PLI Research



Figure 13. Government Bonds Benchmark Rates

Benchmark Series	Maturity	Today		Last Week		Last Month	
		Yield (%)	Price (%)	Yield (%)	Price (%)	Yield (%)	Price (%)
FR0101	04/15/29	6.7518	100.4479	6.8121	100.2250	6.6803	100.7345
FR0100	02/15/34	6.8588	98.4108	6.9308	97.9283	6.7698	99.0000
FR0098	06/15/38	6.9950	101.1215	7.0557	100.5930	6.9795	101.2550
FR0097	06/15/43	7.0853	100.4019	7.0712	100.5452	7.0106	101.1688

Source: IBPA; PLI Research

Figure 14. Corporate Bonds – Sectoral Yield Curve

Tenor	IGS	SOE				Non SOE			
		AAA	AA	A	BBB	AAA	AA	A	BBB
0.08	6.2834	6.3569	6.6999	7.2869	8.7643	6.3902	6.7641	7.3710	8.8422
1	6.5018	6.7302	7.0887	8.3532	9.8010	6.7738	7.1743	8.4399	9.8680
2	6.6173	6.9003	7.2884	8.8320	10.3303	6.9535	7.3623	8.8870	10.4106
3	6.6838	7.0151	7.4328	9.1203	10.6957	7.0788	7.4972	9.1800	10.7766
4	6.7345	7.1344	7.5767	9.3568	11.0035	7.2072	7.6393	9.4353	11.0794
5	6.7809	7.2628	7.7232	9.5577	11.2591	7.3409	7.7885	9.6502	11.3326
6	6.8252	7.3900	7.8628	9.7190	11.4583	7.4696	7.9319	9.8157	11.5340
7	6.8666	7.5065	7.9871	9.8405	11.6042	7.5843	8.0590	9.9337	11.6857
8	6.9039	7.6065	8.0919	9.9273	11.7059	7.6806	8.1649	10.0132	11.7949
9	6.9364	7.6885	8.1763	9.9868	11.7741	7.7578	8.2490	10.0642	11.8705
10	6.9637	7.7531	8.2421	10.0261	11.8184	7.8174	8.3135	10.0960	11.9213

Source: IBPA; PLI Research

Figure 15. Economic Calendar

Date	Country	Event	Period	Previous	Consensus
12/4/2024	US	ISM Services PMI	November	56	55.5
12/4/2024	JP	Jibun Bank Services PMI Final	November	49.7	50.2
12/4/2024	KR	BoK Monetary Policy Board Extraordinary Meeting	December	-	-
12/4/2024	EA	HCOB Services PMI	November	51.6	49.2

Source: Trading Economics; PLI Research

## Investment Research Team

**Gilang Pradiyo**  
VP Investment

**Suryani Salim**  
DH Investment Research

**Toga Yasin Panjaitan**  
Spv Investment Research

**Marliana Aprilia**  
Investment Research

### PT Perta Life Insurance

Taman Sari Parama Boutique Office. Lt 10-12  
Jl. K.H. Wahid Hasyim No.84-86 Menteng Kota Jakarta Pusat 10340

#### Disclaimer

Laporan penelitian ini diterbitkan oleh PT Perta Life Insurance. Ini tidak boleh direproduksi atau didistribusikan lebih lanjut atau diterbitkan, secara keseluruhan atau sebagian, untuk tujuan apapun. PT Perta Life Insurance mendasarkan dokumen ini pada informasi yang diperoleh dari sumber yang diyakini dapat dipercaya tetapi belum diverifikasi secara independen; PT Perta Life Insurance tidak memberikan jaminan, pernyataan atau jaminan dan tidak bertanggung jawab atas keakuratan atau kelengkapannya. Ekspresi pendapat di sini adalah milik departemen *Investment Research* saja dan dapat berubah tanpa pemberitahuan. Dokumen ini tidak dan tidak boleh ditafsirkan sebagai penawaran atau ajakan untuk membeli atau berlangganan atau menjual investasi apapun.